



ASOCIACIÓN DE AFP

REPRO – AFP

JULIO 2016

# REPROGRAMACIÓN DE DEUDA DEL ESTADO

GOBIERNO LOCAL	DEUDA TOTAL	AFILIADOS	ENTIDADES
AMAZONAS	1,293,834	303	26
ANCASH	41,302,067	2,158	15
APURÍMAC	1,600,386	641	7
AREQUIPA	24,505,277	3,087	51
AYACUCHO	2,144,940	294	14
CAJAMARCA	7,822,396	531	16
CALLAO	54,671,658	2,219	3
CUSCO	4,415,702	1,719	17
HUANCAVELICA	647,976	482	11
HUÁNUCO	14,620,926	728	16
ICA	35,871,171	1,954	19
JUNÍN	2,506,241	486	30
LA LIBERTAD	29,099,520	2,826	34
LAMBAYEQUE	105,166,133	3,599	28
LIMA	219,041,812	15,058	45
LORETO	11,721,703	2,849	19
MADRE DE DIOS	7,132,472	794	6
MOQUEGUA	93,286	260	6
PASCO	2,912,040	982	13
PIURA	39,802,777	4,455	29
PUNO	7,118,360	2,117	8
SAN MARTÍN	11,817,131	1,630	30
TACNA	965,113	2,008	13
TUMBES	26,322,187	1,335	9
UCAYALI	7,323,439	598	8
<b>TOTAL GENERAL</b>	<b>659,918,543</b>	<b>53,113</b>	<b>473</b>

GOBIERNO REGIONAL	DEUDA TOTAL	AFILIADOS	ENTIDADES
AMAZONAS	15,878,926	3,478	14
ANCASH	45,240,292	12,925	23
APURÍMAC	8,080,058	4,337	14
AREQUIPA	12,992,071	10,430	9
AYACUCHO	45,417,102	13,004	16
CAJAMARCA	292,482	641	6
CUSCO	42,276,929	11,869	15
HUANCAVELICA	50,234,599	6,901	13
HUÁNUCO	54,300,460	9,790	16
ICA	10,481,322	7,025	8
JUNÍN	115,265,682	18,298	19
LA LIBERTAD	113,630,854	11,482	31
LAMBAYEQUE	64,360,414	9,898	11
LIMA	24,634,866	9,708	21
LORETO	95,676,463	28,560	18
MADRE DE DIOS	5,212,689	3,041	7
MOQUEGUA	1,580,876	869	4
PASCO	4,426,826	1,882	8
PIURA	627,103	779	13
PUNO	17,976,998	6,401	27
SAN MARTÍN	35,706,741	8,816	19
TACNA	3,875,406	1,770	7
TUMBES	19,046,139	3,081	9
UCAYALI	41,396,648	15,947	13
<b>TOTAL GENERAL</b>	<b>828,611,944</b>	<b>200,932</b>	<b>341</b>



**814 de 1,885**  
**Gobiernos Regionales y Locales**



**Se acogieron por una deuda de**  
**S/1,488.5 millones de S/1,577.2**  
**millones**

**Bajo el REPRO-AFP se beneficiarían**  
**254,045 trabajadores**



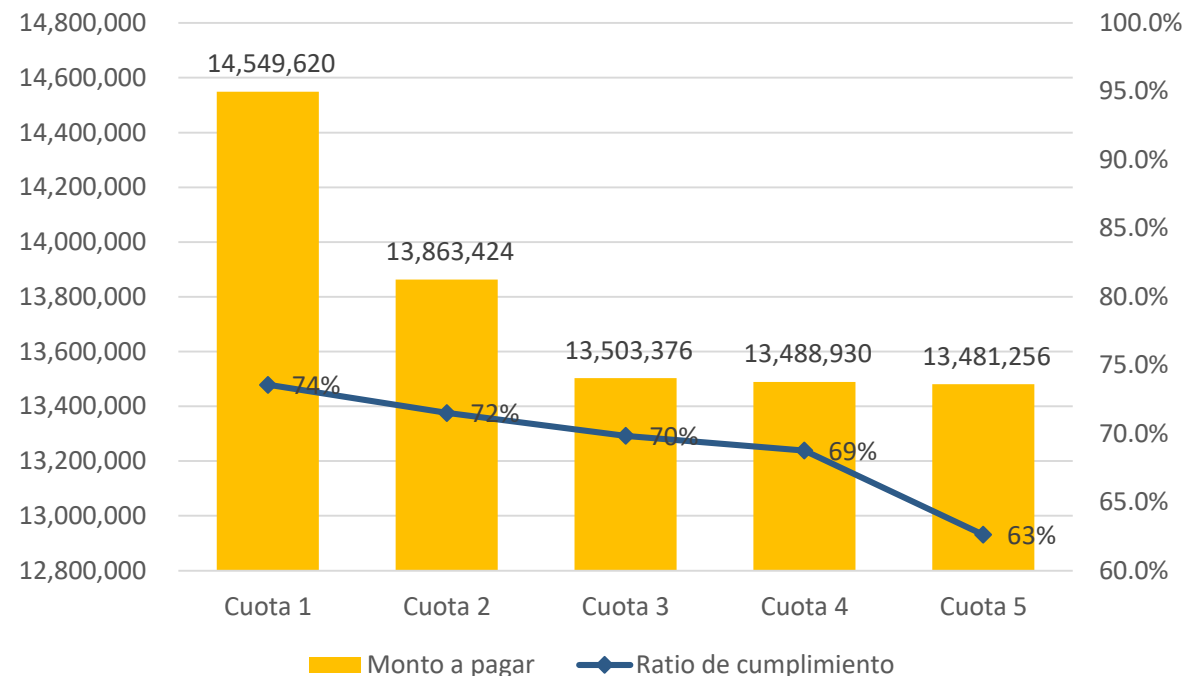
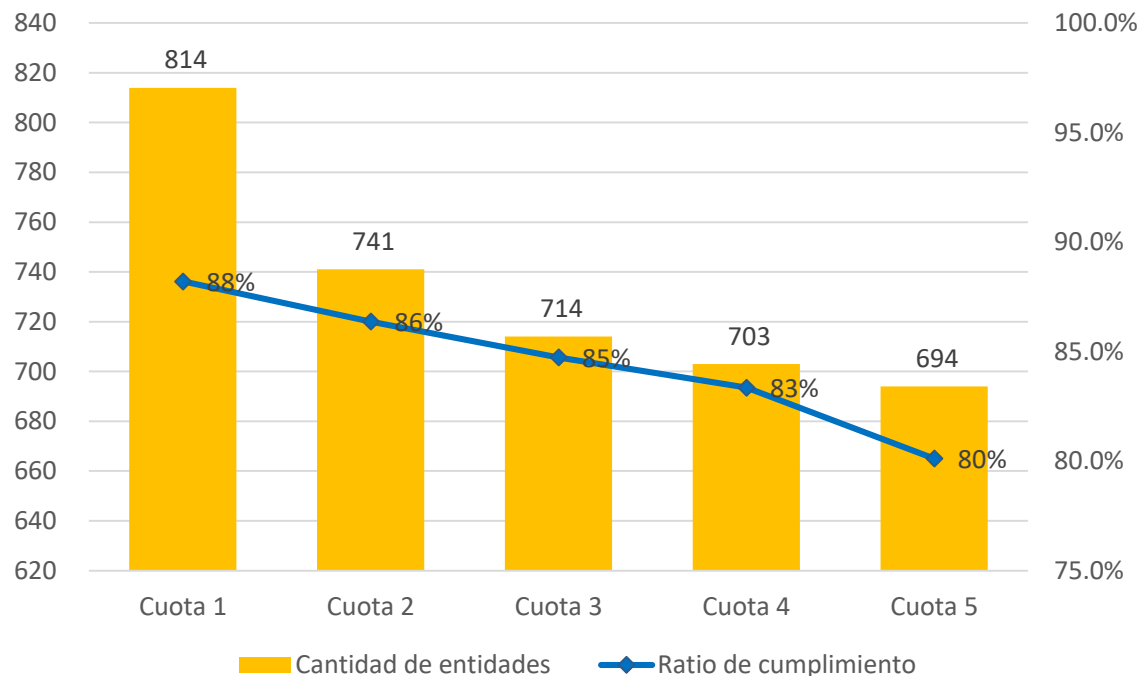

El número de entidades y monto programado por cuota han venido descendiendo conforme la finalización de su programación de pago de cada entidad; es decir, aquellas que habían previsto finiquitar su deuda en uno, dos, tres, cuatro o cinco cuotas.

Sin embargo, el ratio de cumplimiento en cuanto a número de entidades ha venido cayendo sostenidamente, siendo un 88% las empresas que pagaron adecuadamente la primera cuota y en la última cuota (cinco) cayó este ratio a 80%.

Así también el monto que pagan como proporción de su deuda total en cada cuota, ha venido decreciendo mensualmente. En la primera cuota se pagó el 74% de la deuda programada, mientras que en la cuota cinco se ha pagado solo el 63%.

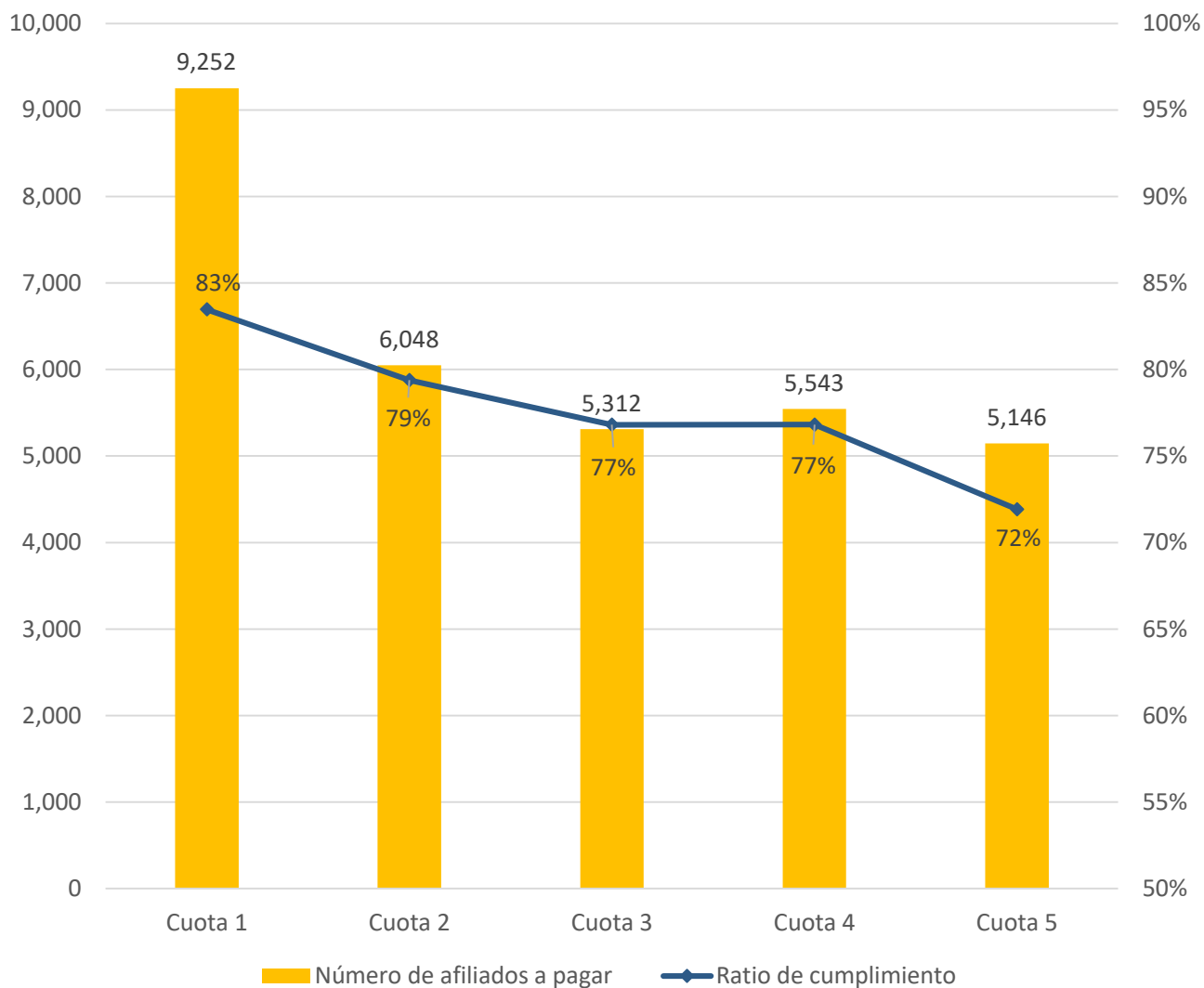

En la primera cuota había un gran número de afiliados a los que se les había programado el pago de la deuda pendiente que les tenía sus empleadores o ex empleadores. Este número ha venido reduciéndose.

A pesar de que el número de personas programadas ha venido disminuyendo en las posteriores cuotas, cada vez se le cumple con el pago a una menor proporción de personas.

En la primera cuota se le pagó al 83% de personas que estaban programadas para esa fecha, y en la quinta cuota este ratio ha bajado a 72%.

A la fecha 31,301 afiliados debieron ver en su Cuenta Individual de Capitalización un aumento, por ese dinero que alguna vez se le retuvo pero nunca llegó a su fondo. Sin embargo, las entidades del estado sólo les ha pagado a 24,563 personas (78%).

# ANÁLISIS DE LA DEUDA

# ESTATUS DE PAGO DE GOBIERNO REGIONAL

Gobierno Regional	Pago 1	No Pago 1	Pago 2	No Pago 2	Pago 3	No Pago 3	Pago 4	No Pago 4	Pago 5	No Pago 5
AMAZONAS	45,408.23	114,413.69	20,991.34	120,817.03	20,991.34	120,817.03	20,991.34	120,817.03	20,192.33	121,616.04
ANCASH	84,467.81	293,344.31	77,276.48	300,535.64	64,810.72	313,001.40	64,810.72	313,001.40	64,810.72	313,001.40
APURÍMAC	53,932.46	38,471.63	53,374.41	38,471.63	53,374.41	38,471.63	52,719.23	38,471.63	39,849.36	51,341.50
AREQUIPA	460,847.50	4,894.63	416,987.85	4,894.63	163,449.82	4,894.63	163,449.82	4,894.63	163,449.82	4,894.63
AYACUCHO	229,470.00	188,361.50	201,757.82	188,361.50	201,757.82	188,361.50	199,800.83	188,361.50	199,800.83	188,361.50
CAJAMARCA	73,141.48		15,926.42		15,926.42		15,926.42		13,885.78	2,040.64
CUSCO	259,197.46	274,673.69	89,242.16	274,673.69	89,242.16	274,673.69	89,242.16	274,673.69	38,383.58	324,973.24
HUANCAVELICA	419,367.21		419,367.21		419,367.21		419,367.21		419,367.21	
HUÁNUCO	58,646.38	422,058.95	51,548.56	429,156.77	49,499.42	430,286.95	47,369.94	431,339.29	45,281.45	431,339.29
ICA	105,256.54		105,256.54		105,256.54		102,971.32		102,971.32	
JUNÍN	99,597.37	946,618.93	68,682.29	977,534.01	60,015.70	985,289.70	60,015.70	985,289.70	60,015.70	985,289.70
LA LIBERTAD	91,765.12	872,894.41	59,766.13	901,814.50	59,766.13	901,814.50	55,100.87	901,814.50	55,100.87	901,814.50
LAMBAYEQUE	565,023.39		565,023.39		565,023.39		565,023.39		565,023.39	
LIMA	271,809.77		271,809.77		221,818.22		221,818.22		221,818.22	
LORETO	811,366.31		811,366.31		810,786.30		810,786.30		806,221.24	4,565.06
MADRE DE DIOS	30,751.79	31,423.98	30,751.79	31,423.98	30,751.79	31,423.98	30,751.79	31,423.98	30,751.79	30,543.39
MOQUEGUA	18,836.09		17,862.06		17,862.06		17,862.06		17,862.06	
PASCO	38,447.45		38,447.45		38,447.45		38,447.45		37,889.28	558.17
PIURA	39,275.38		16,830.02		16,830.02		16,830.02		15,314.93	
PUNO	202,450.77	35,760.44	193,739.33	35,760.44	137,331.15	60,034.85	137,331.15	60,034.85	137,331.15	60,034.85
SAN MARTÍN	326,322.92	589.30	305,736.76	589.30	305,736.76	589.30	305,736.76		192,567.94	113,168.82
TACNA	118,874.53		64,472.40		64,472.40		64,472.40		64,472.40	
TUMBES	16,088.69	144,115.90	16,088.69	144,115.90	16,088.69	144,115.90	16,088.69	144,115.90	16,088.69	144,115.90
UCAYALI	15,541.31	331,770.40	12,419.60	334,438.28	2,815.54	344,042.34	2,815.54	344,042.34	2,815.54	344,042.34
<b>Total general</b>	<b>4,435,885.96</b>	<b>3,699,391.76</b>	<b>3,924,724.78</b>	<b>3,782,587.30</b>	<b>3,531,421.46</b>	<b>3,837,817.40</b>	<b>3,519,729.33</b>	<b>3,838,280.44</b>	<b>3,331,265.60</b>	<b>4,021,700.97</b>

CUMPLIMIENTO

55%

51%

48%

48%

45%



# ESTATUS DE PAGO DE GOBIERNO LOCAL

Gobierno Local	Pago 1	No Pago 1	Pago 2	No Pago 2	Pago 3	No Pago 3	Pago 4	No Pago 4	Pago 5	No Pago 5
AMAZONAS	28,348.94	977.34	24,972.66	416.77	24,420.94		24,420.94		24,420.94	
ANCASH	348,365.63	2,725.43	348,365.63	2,725.43	348,365.63	2,725.43	325,728.38	25,362.68	325,728.38	25,362.68
APURÍMAC	4,784.41	9,954.92	3,898.87	10,840.46	3,898.87	10,840.46	3,376.07	11,363.26	3,376.07	11,363.26
AREQUIPA	477,055.69	4,226.24	455,971.95	3,872.49	455,393.74	3,439.56	454,406.83	3,441.80	450,914.59	6,498.60
AYACUCHO	14,184.73	7,666.21	12,432.03	7,666.21	12,432.03	7,666.21	12,432.03	7,666.21	11,799.88	8,298.36
CAJAMARCA	65,673.40	5,611.24	65,017.89	4,963.11	61,689.93	8,291.07	61,689.93	8,291.07	61,689.93	8,291.07
CALLAO	454,986.34	610.81	454,986.34	610.81	454,986.34	610.81	454,986.34	610.81	454,986.34	610.81
CUSCO	183,876.91	4,173.19	72,117.04	4,173.19	71,064.26		70,666.50	397.76	70,666.50	397.76
HUANCAVELICA	14,389.05	456.33	14,236.47		13,766.39		13,766.39		13,214.56	551.83
HUÁNUCO	136,460.96	2,655.45	129,410.96	398.16	129,410.96	398.16	129,410.96	398.16	124,999.90	4,809.22
ICA	297,901.94	7,929.70	297,901.94	7,929.70	297,412.38	7,929.70	296,125.12	7,929.70	288,059.90	15,994.92
JUNÍN	46,489.23	2,474.16	44,079.37	2,886.35	32,442.02	2,886.35	32,442.02	2,886.35	31,631.58	3,288.72
LA LIBERTAD	289,707.00	938.42	278,013.85	938.42	276,974.68	938.42	276,974.68	938.42	276,010.77	938.42
LAMBAYEQUE	893,820.50	12,579.91	871,311.42	35,088.99	868,464.15	37,313.69	868,464.15	37,313.69	284,654.05	621,123.79
LIMA	1,857,865.32	17,014.47	1,857,865.32	16,750.66	1,857,865.32	16,750.66	1,782,177.82	92,438.16	1,782,177.82	92,438.16
LORETO	102,460.70	395.60	102,460.70	395.60	102,460.70	395.60	101,989.67	866.63	98,865.84	3,990.46
MADRE DE DIOS	62,692.55	1,087.71	62,692.55	1,087.71	62,422.96	1,357.30	62,275.15	1,505.11	62,275.15	1,087.71
MOQUEGUA	4,696.22		3,459.97		3,459.97		3,459.97		3,459.97	
PASCO	29,612.71	400.19	29,612.71	400.19	29,102.30	400.19	29,102.30	400.19	26,779.16	2,723.33
PIURA	374,323.89	858.56	374,256.47	858.56	374,256.47	858.56	338,811.68	36,303.35	338,811.68	35,896.90
PUNO	129,418.27		117,199.88		117,199.88		117,199.88		117,199.88	
SAN MARTÍN	115,470.83	1,427.45	115,470.83	1,427.45	115,470.83	1,427.45	113,787.64	2,165.99	113,787.64	2,165.99
TACNA	91,401.08		10,753.46		10,270.57	482.89	10,270.57	482.89	9,388.35	1,365.11
TUMBES	160,071.43	61,653.23	160,071.43	61,653.23	116,833.67	104,890.99	116,833.67	104,890.99	108,241.00	113,483.66
UCAYALI	84,468.39		84,468.39		60,518.61	23,949.78	56,344.62	28,123.77	28,990.37	55,478.02
<b>Total general</b>	<b>6,268,526.12</b>	<b>145,816.56</b>	<b>5,991,028.13</b>	<b>165,083.49</b>	<b>5,900,583.60</b>	<b>233,553.28</b>	<b>5,757,143.31</b>	<b>373,776.99</b>	<b>5,112,130.25</b>	<b>1,016,158.78</b>

CUMPLIMIENTO

98%

97%

96%

94%

83%

# NIVEL DE CUMPLIMIENTO CON SUS TRABAJADORES

## Gobiernos Regionales

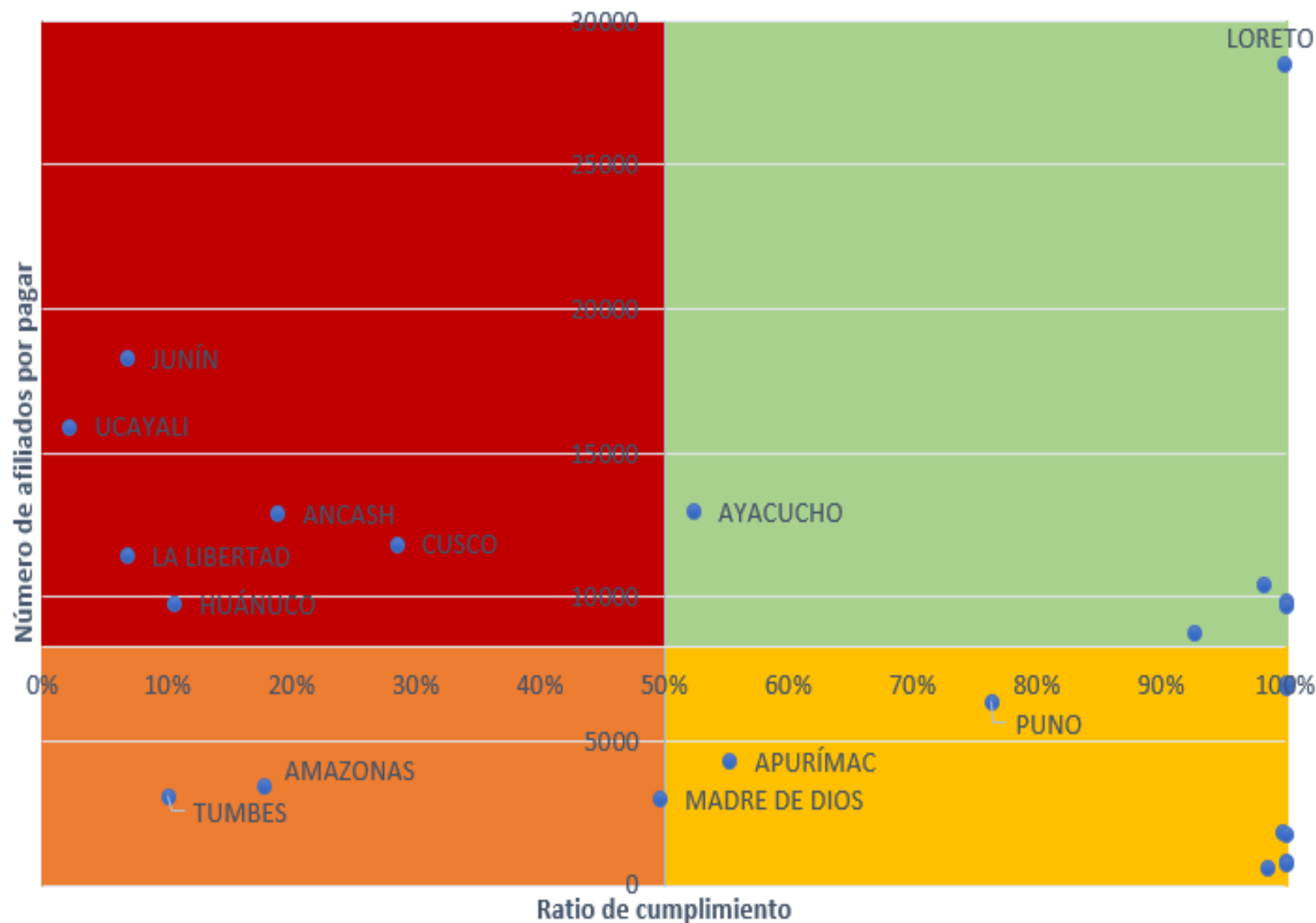

REGIÓN	RATIO CUMPLIMIENTO	NÚMERO DE AFILIADOS
HUANCAVELICA	100%	6,901
ICA	100%	7,025
LAMBAYEQUE	100%	9,898
LIMA	100%	9,708
MOQUEGUA	100%	869
PIURA	100%	779
TACNA	100%	1,770
LORETO	100%	28,560
PASCO	100%	1,882
CAJAMARCA	99%	641
AREQUIPA	98%	10,430
SAN MARTÍN	93%	8,816
PUNO	76%	6,401
APURÍMAC	55%	4,337
AYACUCHO	52%	13,004
MADRE DE DIOS	50%	3,041
CUSCO	28%	11,869
ANCASH	19%	12,925
AMAZONAS	18%	3,478
HUÁNUCO	11%	9,790
TUMBES	10%	3,081
LA LIBERTAD	7%	11,482
JUNÍN	7%	18,298
UCAYALI	2%	15,947

Los ubicados en la zona roja corresponden a aquellos GR que hasta la fecha tienen un cumplimiento menor al 50% y tienen un número de afiliados mayor al promedio (8,372 personas).

# NIVEL DE CUMPLIMIENTO CON SUS TRABAJADORES

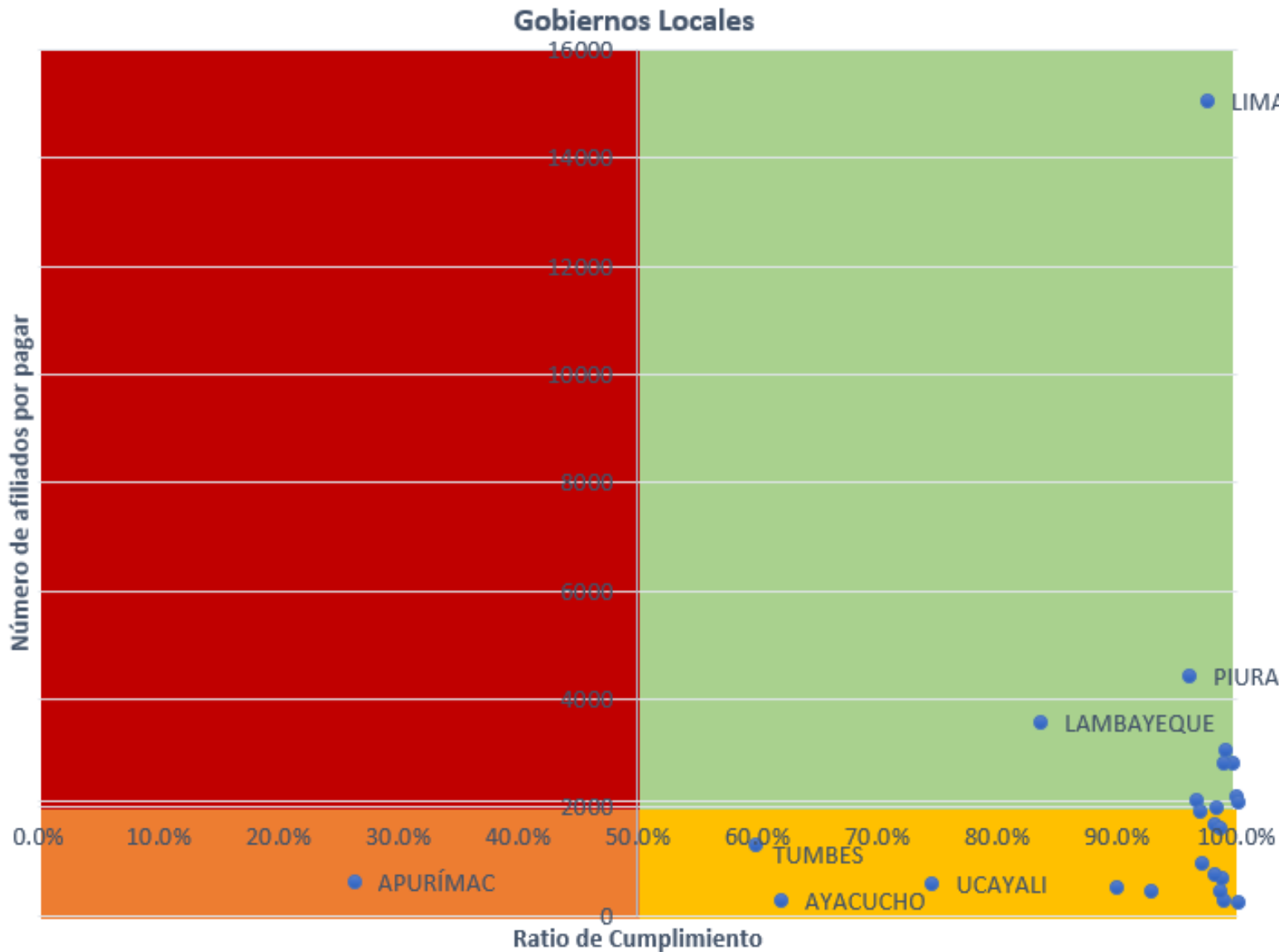

REGIÓN	RATIO CUMPLIMIENTO	NÚMERO DE AFILIADOS
MOQUEGUA	100.0%	260
PUNO	100.0%	2,117
CALLAO	99.9%	2,219
LA LIBERTAD	99.7%	2,826
AREQUIPA	99.1%	3,087
AMAZONAS	98.9%	303
LORETO	98.8%	2,849
HUÁNUCO	98.7%	728
HUANCAVELICA	98.6%	482
SAN MARTÍN	98.5%	1,630
TACNA	98.3%	2,008
CUSCO	98.1%	1,719
MADRE DE DIOS	98.1%	794
LIMA	97.5%	15,058
PASCO	97.1%	982
ICA	96.9%	1,954
ANCASH	96.6%	2,158
PIURA	96.0%	4,455
JUNÍN	92.8%	486
CAJAMARCA	89.9%	531
LAMBAYEQUE	83.6%	3,599
UCAYALI	74.5%	598
AYACUCHO	61.9%	294
TUMBES	59.7%	1,335
APURÍMAC	26.2%	641

Los GL han venido presentando un mayor nivel de cumplimiento que los GR. Es así que en la zona verde se encuentran aquellos GL que hasta la fecha han pagado más del 50% de su deuda y tienen un número de afiliados mayor al promedio (2,124 personas).

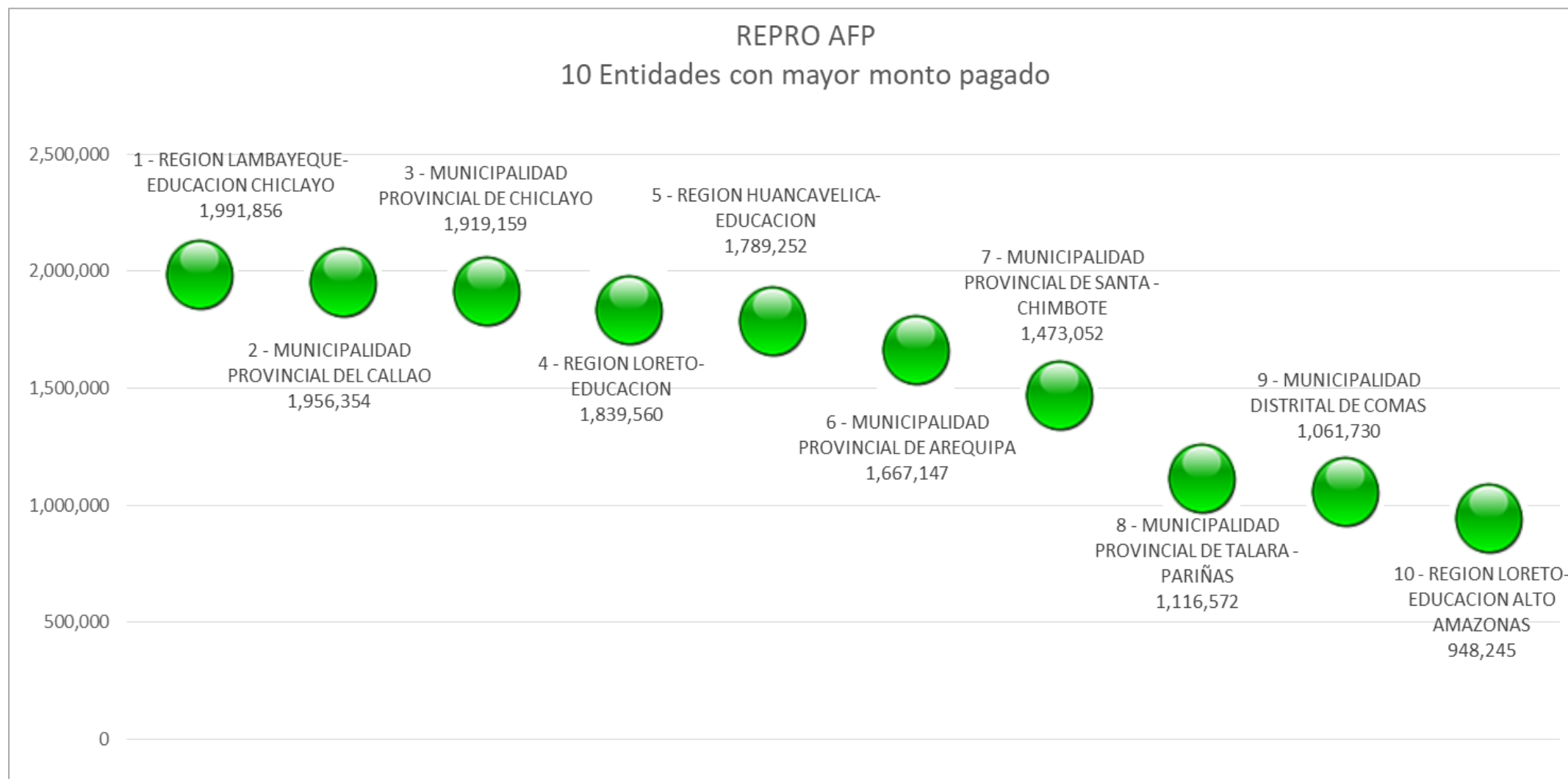

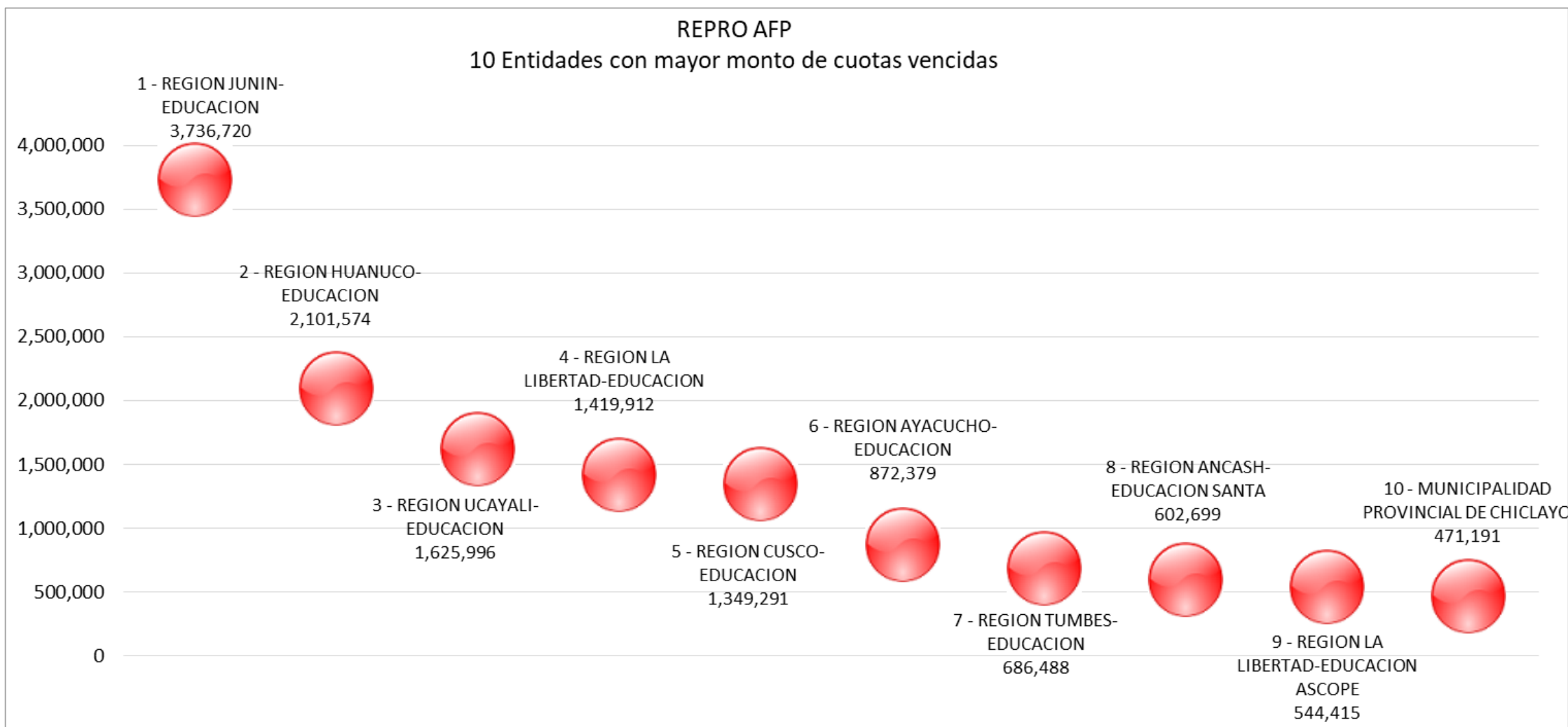

# DEUDA TOTAL ACOGIDA – SITUACIÓN A JUNIO 2018

### Entidades

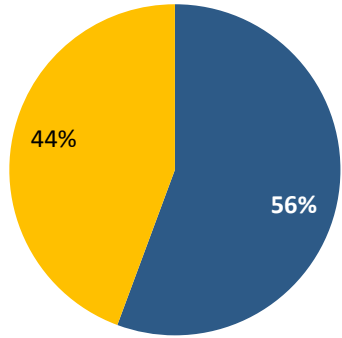

814

■ Menor a 120 cuotas ■ En 120 cuotas

123 entidades  
S/475.0 millones

Perdieron acogimiento

### Entidades

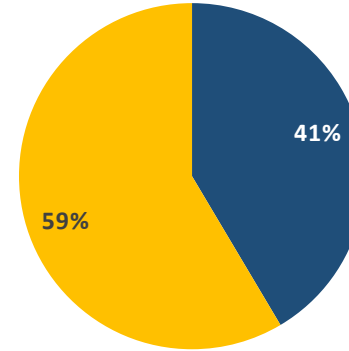

■ Menor a 120 cuotas ■ En 120 cuotas

### Deuda

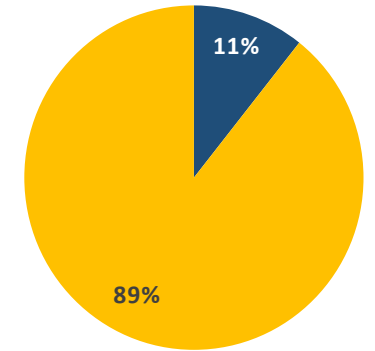

■ Menor a 120 cuotas ■ En 120 cuotas

### Deuda

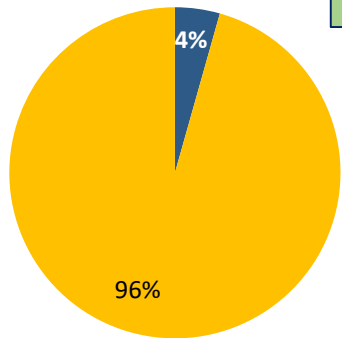

s/1,488.5 millones

■ Menor a 120 cuotas ■ En 120 cuotas

691 entidades  
S/1,013.5 millones

No perdieron acogimiento

### Entidades

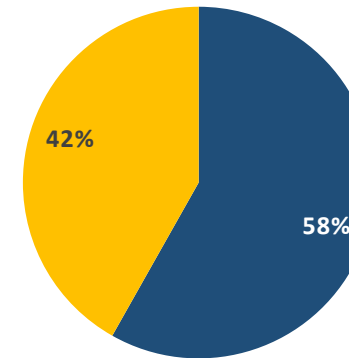

■ Menor a 120 cuotas ■ En 120 cuotas

### Deuda

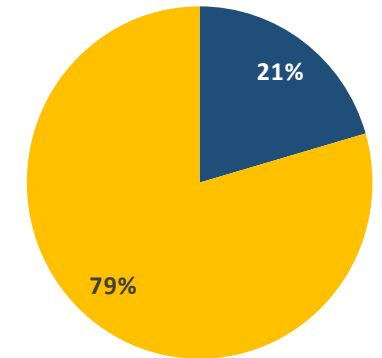

■ Menor a 120 cuotas ■ En 120 cuotas

## Número de personas según cuota programada

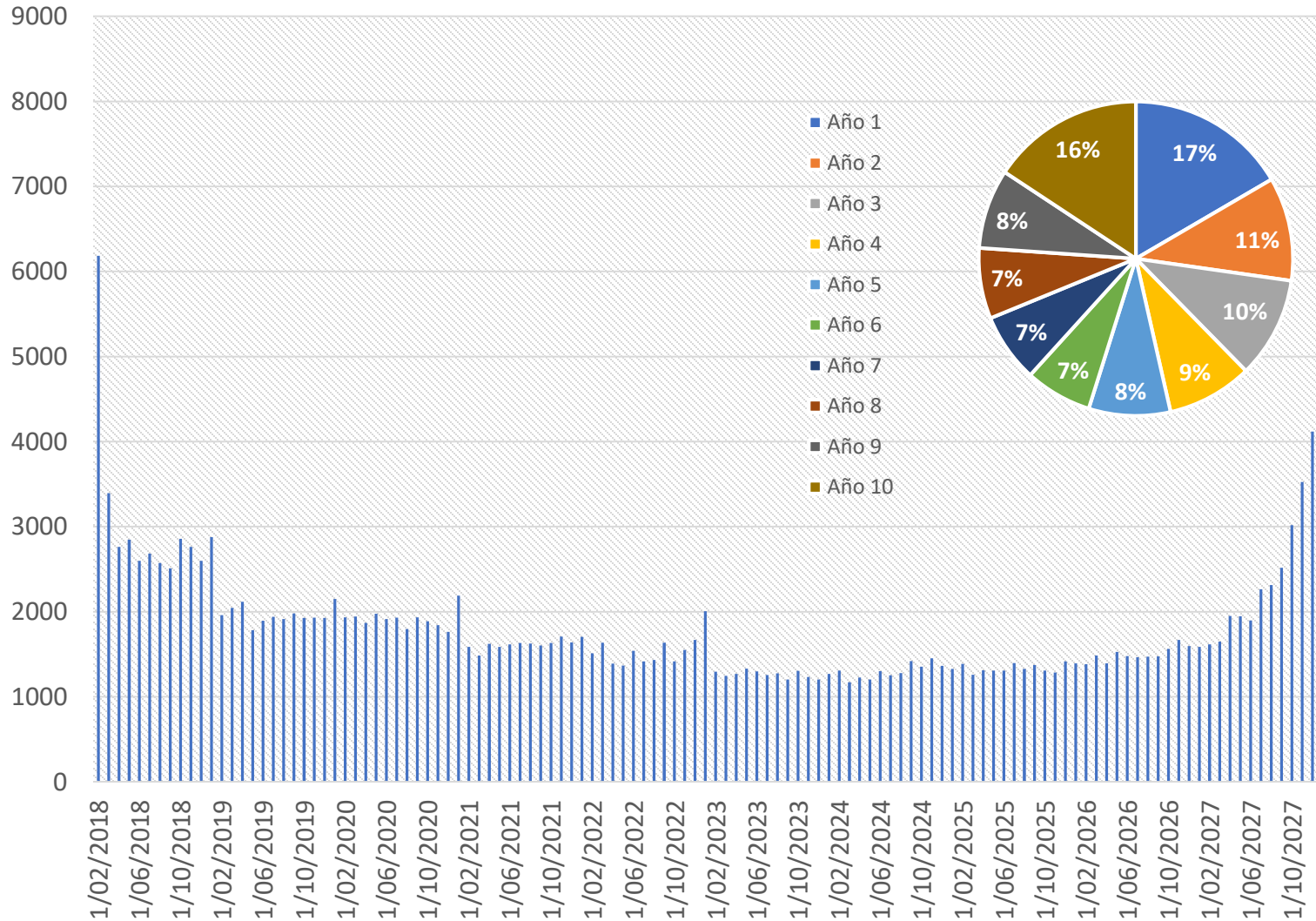

## Número de personas a pagar

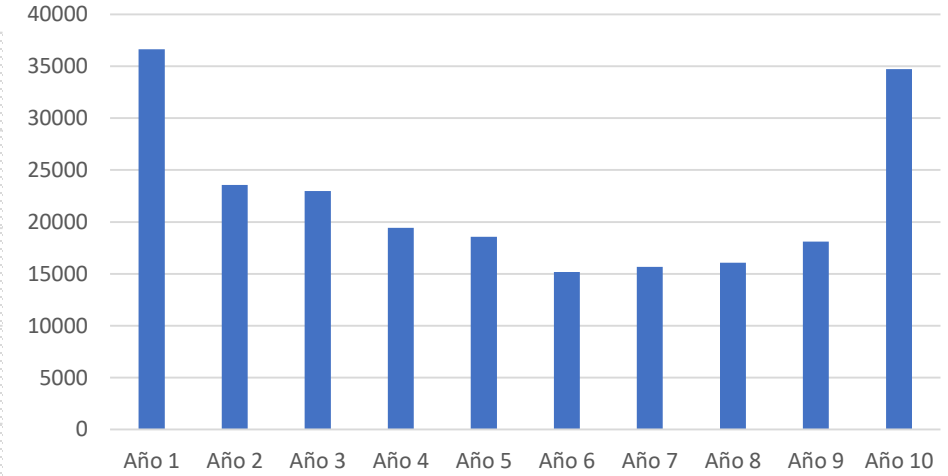

## Monto a pagar en soles

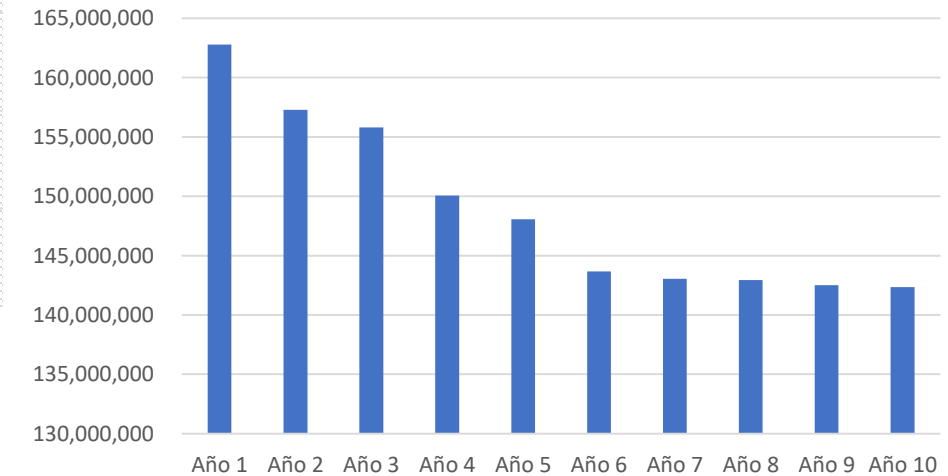

# AFILIADOS SEGÚN EDAD Y CONDICIÓN

Afiliados no acogidos según edad

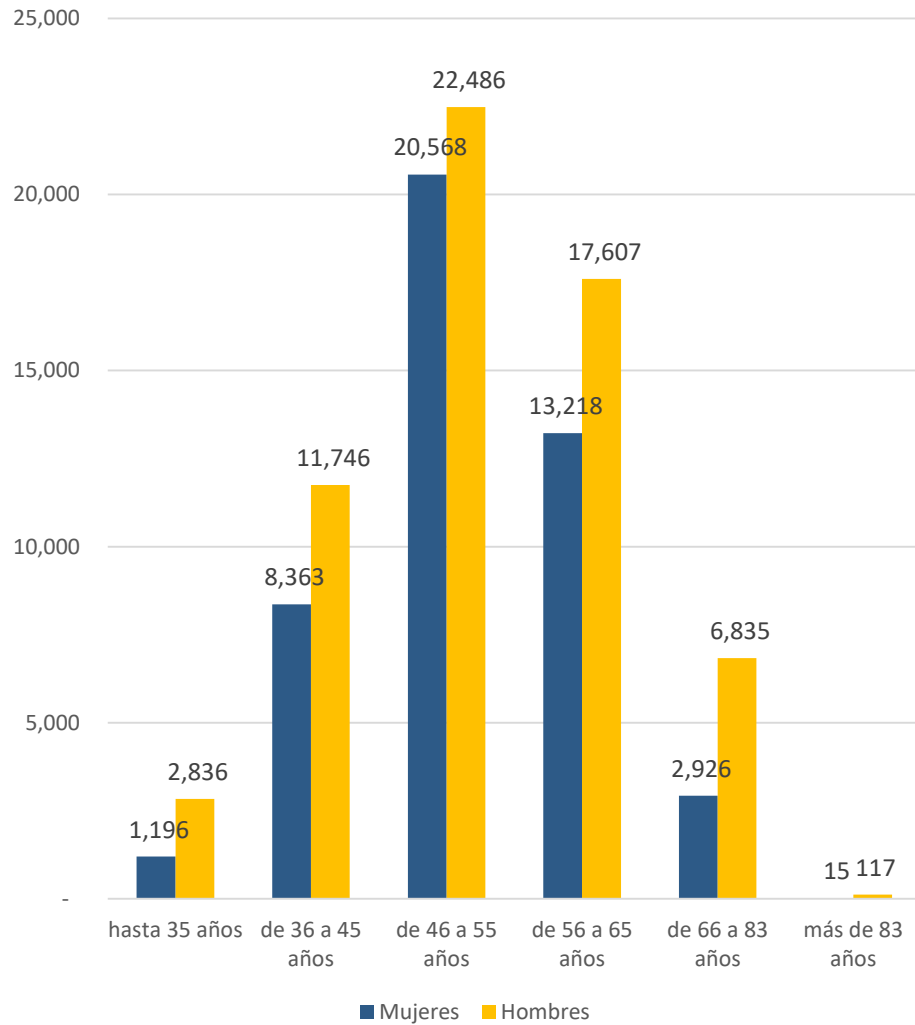

Afiliados vigentes en el REPRO según edad

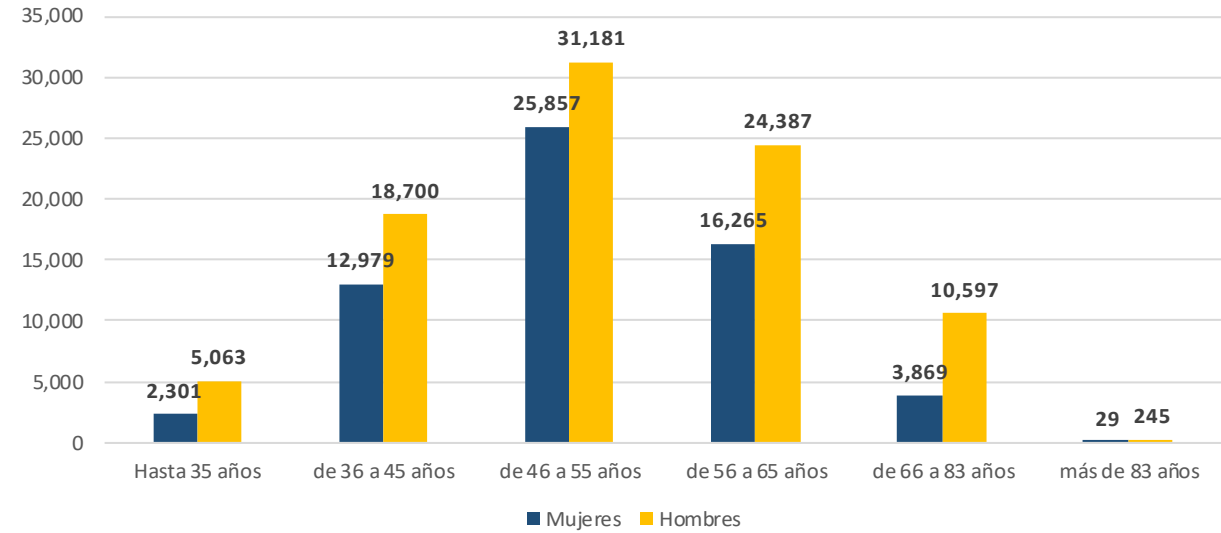

Afiliados acogidos que perdieron REPRO según edad

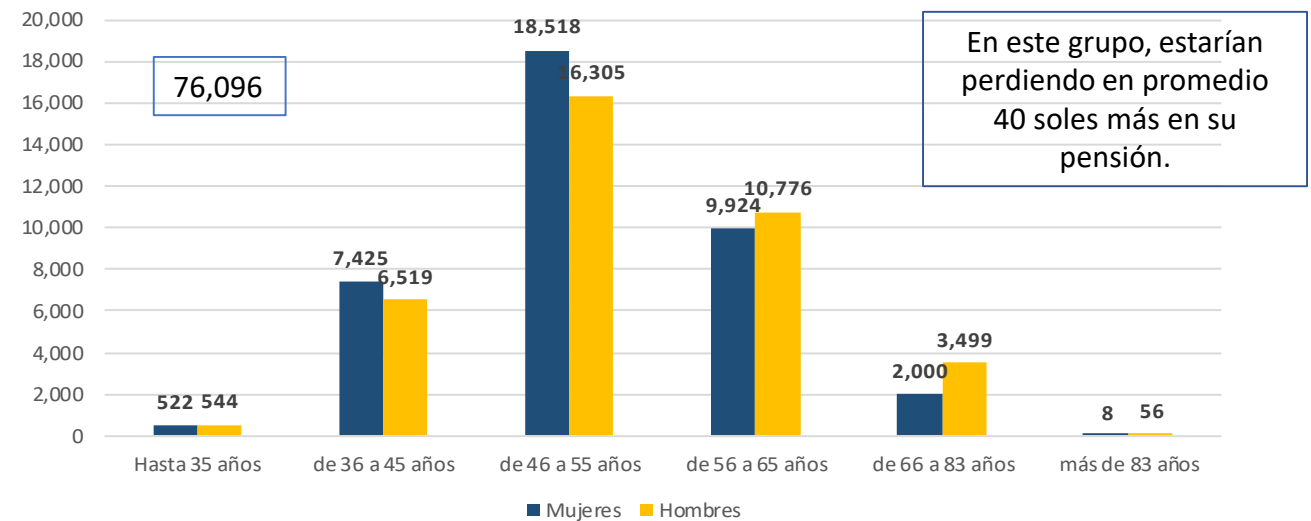



Para mitigar el riesgo de que los empleadores estatales no destinen los aportes de los trabajadores a sus cuentas en la AFP se pidió al MEF la incorporación de dos líneas presupuestarias para el:

- **Pago de aportes al fondo de pensiones acogidos al REPRO DL1275**
- **Pago de aportes regulares al fondo de pensiones**

Al respecto, el MEF emitió un comunicado donde hizo conocimiento a las entidades involucradas con el REPRO la incorporación de la primera línea al presupuesto: **Pago de cuotas del REPRO-AFP**. La AAFP continuará gestionando con el MEF la incorporación de la línea para el **pago de los aportes regulares** y la solicitud de que los **saldos del presupuesto 2018, no ejecutados al final del año, sean destinados para el pago de las deudas acogidas al REPRO-AFP**.



## COMUNICADO

Lima, 12 de junio de 2018

### DIRIGIDO A LOS GOBIERNOS REGIONALES Y LOCALES

La Dirección General de Presupuesto Público del Ministerio de Economía y Finanzas, en el marco de sus funciones establecidas en la Ley N° 28112, Ley Marco de la Administración Financiera del Sector Público, y en la Ley 28411, Ley General del Sistema Nacional de Presupuesto y, considerando el Decreto Legislativo N° 1257, Decreto Legislativo que aprueba el Marco de la Responsabilidad y Transparencia Fiscal de los Gobiernos Regionales y Gobiernos Locales; así como también la Ley N° 30652, Ley que modifica el artículo 24 del Decreto Legislativo N° 1275, comunica lo siguiente:

1. Mediante Decreto Supremo N° 167-2017-EF se aprobó el Reglamento del Régimen de Sinceramiento de Deudas por Aportaciones al EsSalud y a la ONP; asimismo, mediante Decreto Supremo N° 168-2017-EF se estableció disposiciones que reglamentan la implementación y funcionamiento del Régimen de Reprogramación de Pago de Aportes Previsionales al Fondo de Pensiones (REPRO-AFP); sin embargo, no se contempló una cadena de gasto en la que se debería asignar y ejecutar estas obligaciones.
2. Con el objetivo de facilitar a los Gobiernos Regionales y Locales los procesos de Programación y Formulación, se hace de conocimiento a las entidades involucradas que la programación de presupuesto para estos pagos se debe realizar en la categoría presupuestal 9001. Acciones Centrales, en la actividad 5000003 Gestión Administrativa, y en las siguientes 03 finalidades:
  - 0238543. PAGO DE CUOTAS DEL REPRO-AFP
  - 0238544. PAGO DE CUOTAS DEL SINCERAMIENTO DE DEUDAS POR APORTACIONES AL ESSALUD
  - 0239152. PAGO DE CUOTAS DEL SINCERAMIENTO DE DEUDAS POR APORTACIONES A LA ONP
3. Asimismo, las partidas del gasto en las que se debe cargar el pago de estas obligaciones son las siguientes:
  - 2.1.3 1.1 3 "Aportaciones a los Fondos de Pensiones"
  - 2.1.3 1.1 5 "Contribuciones a EsSalud"
4. Es responsabilidad de cada Gobierno Regional y Gobierno Local asignar a dichas finalidades el presupuesto destinado al pago de sus obligaciones para los regímenes de reestructuración de la deuda que le corresponda, según lo indicado en el presente comunicado.
5. Puede hacer llegar sus consultas al correo electrónico: [dgpp\\_programacion@mef.gob.pe](mailto:dgpp_programacion@mef.gob.pe)

Dirección General de Presupuesto Público



Pre-196/2018

San Isidro, 28 de junio de 2018

Señor  
Carlos Augusto Oliva Neyra  
Ministro de Economía y Finanzas  
Presente. -

Solicitud: **Supervisión del cumplimiento del Régimen de Reprogramación de pago de aportes previsionales al Fondo de Pensiones del SPP (REPRO AFP).**

De nuestra consideración:

Por medio de la presente lo saludamos y nos referimos a usted en relación al Régimen de Reprogramación de Pago de Aportes Previsionales al Fondo de Pensiones del SPP (REPRO AFP), aprobado mediante Decreto Legislativo 1275 (D.L. 1275), y reglamentado por el Ministerio de Economía y Finanzas (MEF) mediante Decreto Supremo N° 162-2017-EF y Decreto Supremo N° 168-2017-EF; creado con la finalidad de establecer facilidades para que los Gobiernos Regionales y Locales, a través de sus unidades ejecutoras y municipalidades, respectivamente, paguen la deuda previsional pendiente de sus trabajadores.

Al respecto, mediante las diversas coordinaciones se pudo realizar un trabajo conjunto que



AFP	CONTACTO	AFP	CONTACTO
<b>AFP HABITAT</b>	<p><a href="mailto:pcuadrado@afphabitat.com.pe">pcuadrado@afphabitat.com.pe</a> Paola Cuadrado – Ejecutiva de Cobranzas Teléfono 2060700 anexo 608</p> <p><a href="mailto:hmesias@afphabitat.com.pe">hmesias@afphabitat.com.pe</a> Humberto Mesías – Ejecutivo de Cobranzas Teléfono 2060700 anexo 745</p> <p><a href="mailto:msilva@afphabitat.com.pe">msilva@afphabitat.com.pe</a> Marlene Silva Vela – Jefe de Cobranzas</p>	<b>PRIMA AFP</b>	<p><a href="mailto:eprieto@prima.com.pe">eprieto@prima.com.pe</a> Eloisa Prieto Rios – Ejecutiva Fraccionamiento Estatal Teléfono 6157250 anexo:7398</p> <p><a href="mailto:eobregon@prima.com.pe">eobregon@prima.com.pe</a> Emilio Obregón Vasquez – Supervisor Fraccionamiento Estatal Teléfono 6157250 anexo : 7388</p> <p><a href="mailto:jgonzalez@prima.com.pe">jgonzalez@prima.com.pe</a> Jorge González S. – Cobranzas</p>
<b>AFP INTEGRAL</b>	<p><a href="mailto:claudia.ore@sura.pe">claudia.ore@sura.pe</a> Claudia Ore Méndez – Gestión de Cobranzas Teléfono : 411-9191 Anexo 5284</p> <p><a href="mailto:jose.gamero@sura.pe">jose.gamero@sura.pe</a> Jose Gamero C. – Jefe de Gestión de Cobranzas</p>	<b>PROFUTURO AFP</b>	<p><a href="mailto:ddavila@profuturo.com.pe">ddavila@profuturo.com.pe</a> David Dávila Gal – Coordinador de Regularización de Cobranzas Teléfono: 215-2800 anexo- 4484</p> <p><a href="mailto:cespinoza@profuturo.com.pe">cespinoza@profuturo.com.pe</a> Carlos Espinoza Vigo – Jefe de Cobranzas Teléfono: 215-2800 anexo- 4490</p> <p><a href="mailto:aggonzales@profuturo.com.pe">aggonzales@profuturo.com.pe</a> Alexander Gonzales – Analista de Regularización de Cobranzas Teléfono: 215-2800 anexo- 4482</p>

**Centro de Consultas AFPnet: [consultas@afpnet.com.pe](mailto:consultas@afpnet.com.pe), Teléfonos: 618-8384 – 618-6989**